

SÍNTESIS AGROPECUARIA

# Encuestas Intercensales

2021-2022



## Síntesis de Resultados

Subdepartamento de Estadísticas Agropecuarias  
Departamento de Estadísticas Económicas  
Instituto Nacional de Estadísticas (INE)

Descarga los resultados desde  
[www.ine.cl](http://www.ine.cl)

# Presentación

---

Con el objetivo de fortalecer la generación de datos agropecuarios y proporcionar a la comunidad información sobre el desarrollo de las actividades relacionadas del sector, así como de los principales cultivos y especies pecuarias del país, el Instituto Nacional de Estadísticas (INE) lleva a cabo el programa de Estadísticas Intercensales Agropecuarias, instancia que incluye la realización de diez encuestas intercensales<sup>1</sup> con cobertura regional:

- Las encuestas de **superficie sembrada de cultivos anuales y de superficie de hortalizas** se aplican anualmente para obtener estimaciones de la superficie sembrada de las especies más preponderantes del país, según el VII Censo Nacional Agropecuario y Forestal 2007.
- Por su parte, la encuesta de **cosecha de cultivos anuales** corresponde a una submuestra de la encuesta de superficie sembrada de cultivos anuales que se efectúa para conocer los rendimientos y producción de la temporada correspondiente.
- La encuesta de **criaderos de aves** busca determinar, semestralmente, las existencias y venta de aves productoras y reproductoras, así como las existencias de producción de aves broilers, incluyendo la producción y venta de huevos para consumo, según región.
- La encuesta de **criaderos de cerdos**, en tanto, cuantifica semestralmente las existencias y ventas de cerdos, los parámetros reproductivos de la producción porcina, la mortalidad y las enfermedades del ganado, según región.

---

1) Para mayor información consultar al siguiente link: <https://www.ine.cl/estadisticas/economia/agricultura-agroindustria-y-pesca>

## Presentación

---

- La encuesta de la **industria láctea menor** cuantifica la producción trimestral de los diferentes tipos de productos lácteos, según región. Por su parte, la encuesta de la **industria de cecinas** entrega, semestralmente, el volumen de producción por tipo de producto y región.
- La encuesta de **ferias de ganado** tiene por objeto medir el número de animales transados en los establecimientos de ferias de ganado y la encuesta de **mataderos (de aves y ganado)** mide el número de animales beneficiados en mataderos, junto a la producción de carne en vara.

La información recopilada es utilizada por el Ministerio de Agricultura para elaborar políticas sectoriales y monitorear la coordinación de programas de asistencia técnica y cooperación financiera internacional en temas relacionados con la ganadería y la producción agropecuaria del país. También es empleada por el Banco Central de Chile para realizar el cálculo de las cuentas nacionales.

A continuación, se presenta una síntesis con los principales datos<sup>2</sup> obtenidos en las encuestas intercensales aplicadas en 2021 y 2022.

---

2) Los cálculos realizados consideran cifras decimales sin aproximación. Esto quiere decir que para términos de estimación se consideran todos los decimales en cada valor. Por lo mismo y, para facilitar la entrega gráfica de la información, se aproximan valores finales a cero, uno o dos decimales, pudiendo generarse casos donde la suma de las distribuciones porcentuales sea diferente a 100%. Asimismo, es relevante recordar que el INE realiza procesos de revisión y rectificación de las cifras presentadas.

# Encuestas de superficie sembrada de cultivos anuales, de superficie de hortalizas y de cosecha de cultivos anuales

## Principales resultados

### Cobertura regional

<b>Encuesta de superficie sembrada de cultivos anuales</b>	Coquimbo, Valparaíso, Región Metropolitana, O'Higgins, Maule, Ñuble, Biobío, La Araucanía, Los Ríos, Los Lagos.
<b>Encuesta de superficie de hortalizas</b>	Arica y Parinacota, Atacama, Coquimbo, Valparaíso, Región Metropolitana, O'Higgins, Maule, Ñuble, Biobío, La Araucanía.
<b>Encuesta de cosecha de cultivos anuales</b>	Coquimbo, Valparaíso, Región Metropolitana, O'Higgins, Maule, Ñuble, Biobío, La Araucanía, Los Ríos, Los Lagos.

## Encuesta de superficie sembrada de cultivos anuales - grupos

- La superficie de cultivos anuales en la temporada 2021/2022 fue de **536.474** hectáreas, con una disminución de **10,9%** respecto a la temporada 2020/2021.

*Distribución por grupo de cultivos de las hectáreas de superficie estimada de cultivos anuales, total país, año agrícola 2021/2022<sup>a</sup>*  
(en hectáreas)

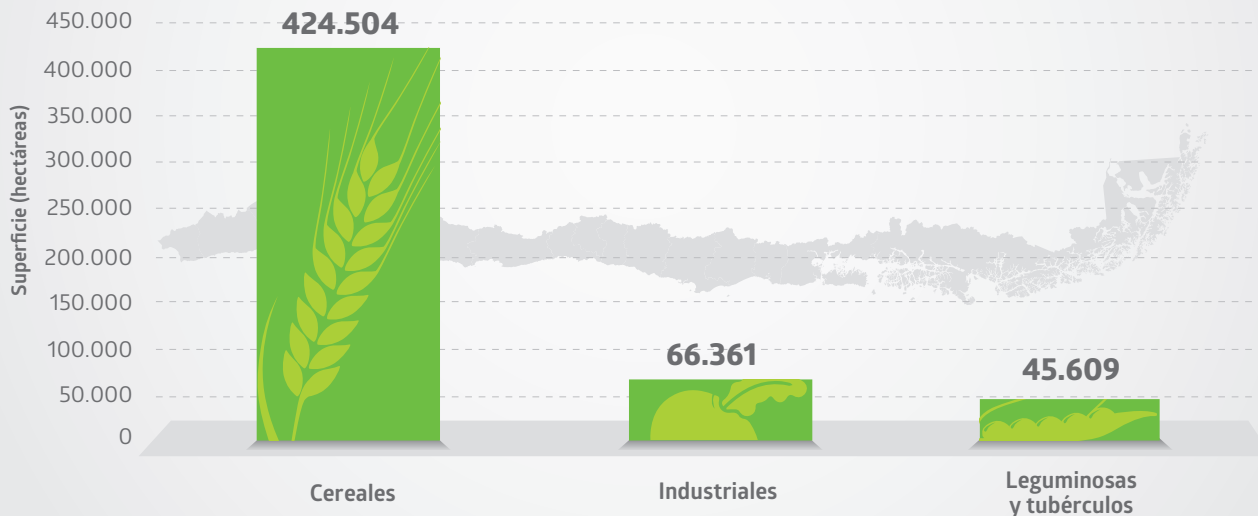

(a) Durante el año 2021 se recopiló información de superficie sembrada o por sembrar del año agrícola 2021/2022, período comprendido entre el 1 de mayo de 2021 y el 30 de abril de 2022.

# Encuesta de superficie sembrada de cultivos anuales - especies y regiones

- El mayor porcentaje regional de hectáreas de superficie de cultivos anuales se registró en La Araucanía (**40,2%**).
- El mayor porcentaje de hectáreas de superficie de cultivos anuales en el año agrícola 2021/2022 fue de trigo (**35,0%**).

Distribución por especie de las hectáreas de superficie estimada de cultivos anuales, total país, año agrícola 2021/2022<sup>a</sup>

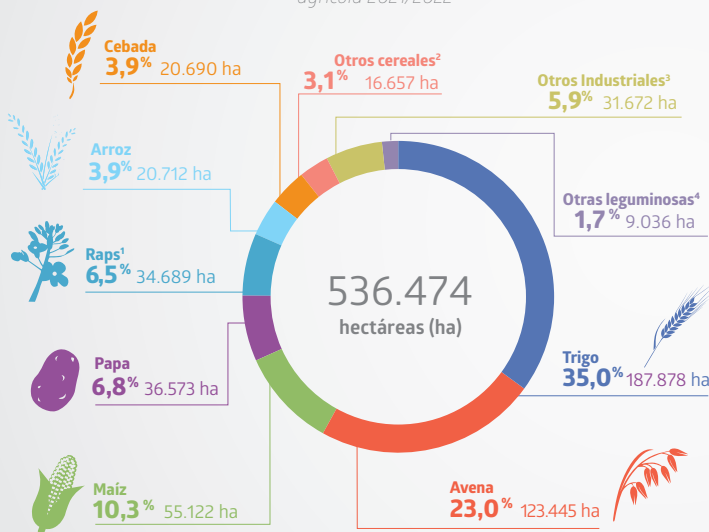

Distribución regional de las hectáreas de superficie estimada de cultivos anuales, año agrícola 2021/2022<sup>a</sup>

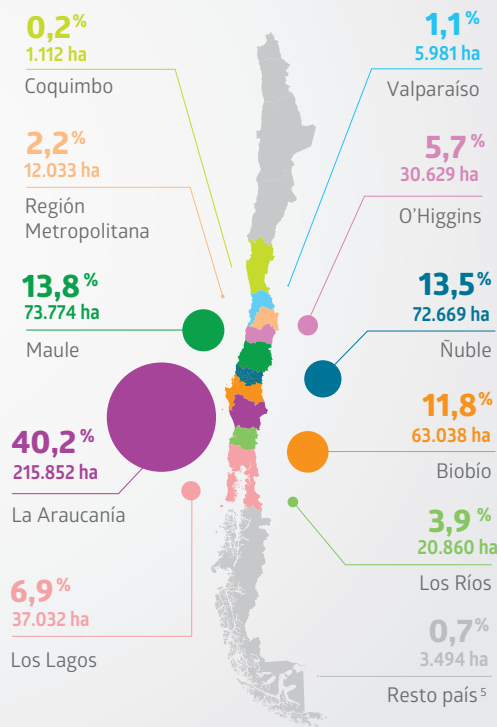

(a) Durante el año 2021 se recopilaron datos de superficie sembrada o por sembrar del año agrícola 2021/2022, periodo comprendido entre el 1 de mayo de 2021 y el 30 de abril de 2022.

(1) Incluye semilleros.

(2) En otros cereales, se incluye triticale y otras especies.

(3) En otros industriales, se incluye tomate industrial, lupino, maravilla, achicoria industrial, remolacha, tabaco y otras especies.

(4) En otras leguminosas, se incluye poroto, lentejas, garbanzos y otras especies.

(5) Resto país corresponde a cifras del VII Censo Nacional Agropecuario y Forestal 2007.

# Encuesta de superficie de hortalizas - especies y regiones

- Las especies choclo, lechuga y cebolla de guarda registraron las mayores superficies hortícolas a nivel nacional, representando **13,8%**, **8,8%** y **6,7%** del total, respectivamente.

Distribución por especie de las hectáreas de superficie estimada de hortalizas, año 2021

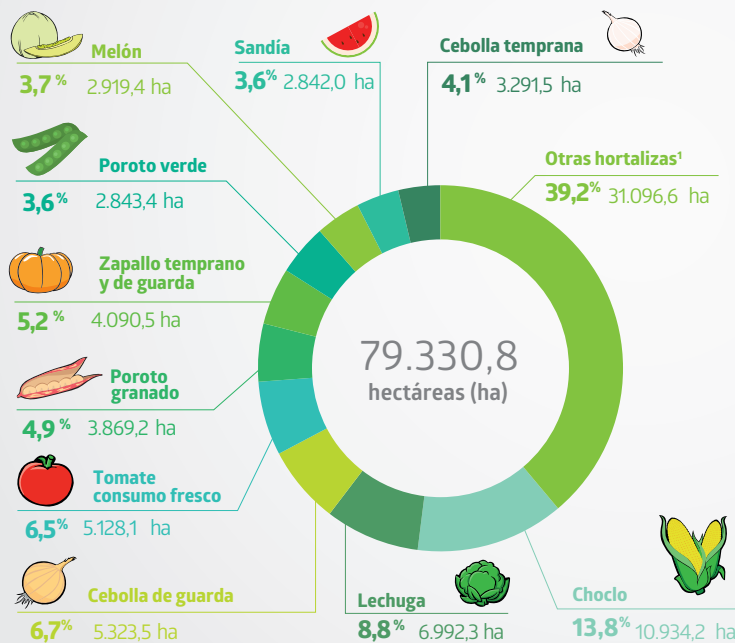

- En 2021, la superficie de hortalizas fue de **79.330,8** hectáreas, lo que implicó un descenso de **1,3%** respecto a 2020.

Distribución regional de las hectáreas de superficie estimada de hortalizas, año 2021

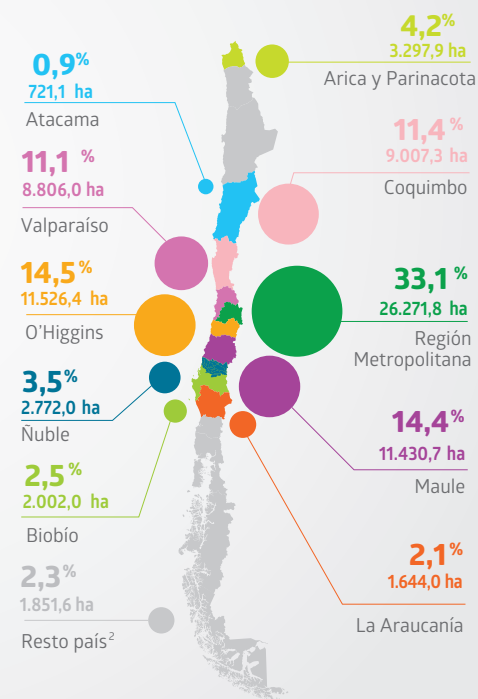

(1) Otras hortalizas corresponden a repollo, arveja verde, espárrago, haba, alcachofa, betarraga, ajo, coliflor, zapallo italiano, brócoli, zanahoria, pimiento, acelga, espinaca, apio, ají, orégano, pepino de ensalada y otras especies.

(2) Resto país corresponde a cifras del VII Censo Nacional Agropecuario y Forestal 2007.

## Encuesta de cosecha de cultivos anuales - especies

- La mayor producción de cultivos en el año agrícola 2021/2022 correspondió a trigo, con **11.069.265** quintales métricos (qqm). Le siguieron papa, con **10.245.114** qqm, y remolacha azucarera, con **6.751.497** qqm.

*Producción de cultivos anuales de las principales especies, total país, año agrícola 2021/2022*  
(quintales métricos)

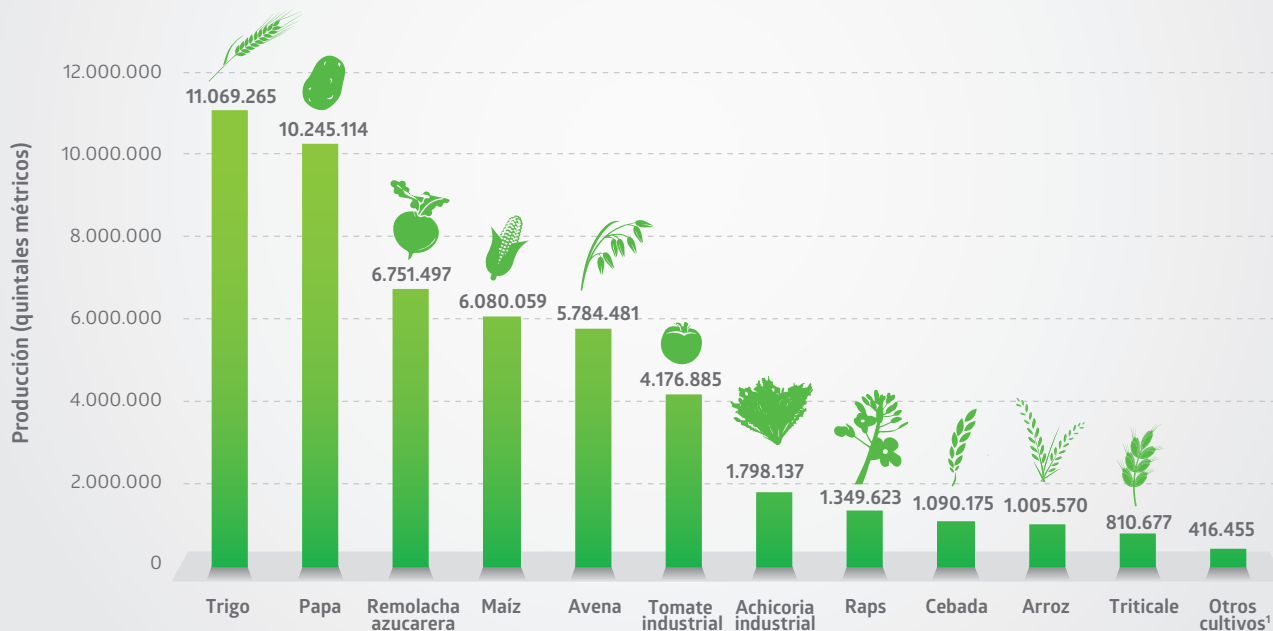

(1) Otros cultivos corresponden a lupino, maravilla, tabaco, poroto, lenteja y garbanzo.



---

# Encuestas de criaderos de aves y criaderos de cerdos

## Principales resultados

---

### Cobertura regional

---

<b>Encuesta de criaderos de aves</b>	Arica y Parinacota, Tarapacá, Antofagasta, Coquimbo, Valparaíso, Región Metropolitana, O'Higgins, Maule, Ñuble, Biobío, La Araucanía, Los Lagos.
<b>Encuesta de criaderos de cerdos</b>	Valparaíso, Región Metropolitana, O'Higgins, Maule, Ñuble, La Araucanía, Los Lagos.

## Encuesta de criaderos de aves - producción de huevos y aves

- La producción total de huevos alcanzó **4.417.833,0** miles de unidades durante 2021.
- En el segundo semestre de 2021, el número de existencias de aves de la categoría pollitos/as, pollos/as y pollonas (crianza) llegó a **41.256,1** miles de unidades, mientras la categoría adultos alcanzó **15.782,2** miles de unidades.

*Producción de huevos para consumo y de reproducción clasificados para incubación, total país, por semestre, año 2021*

*(miles de unidades)*

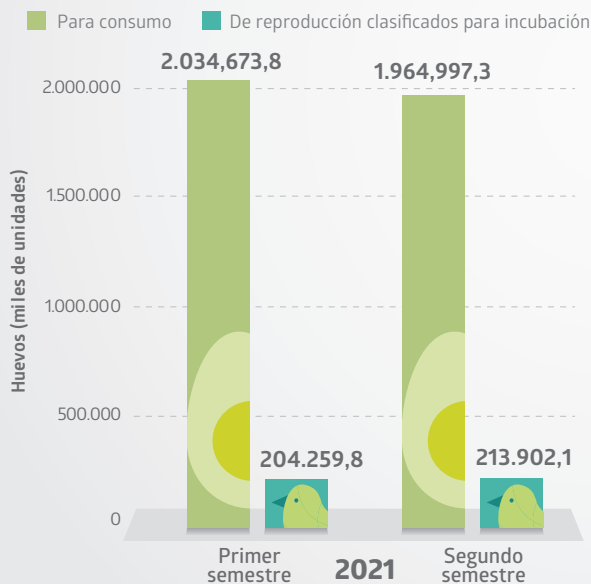

*Número de aves por categoría, total país, por semestre, año 2021<sup>a</sup>*

*(miles de unidades)*

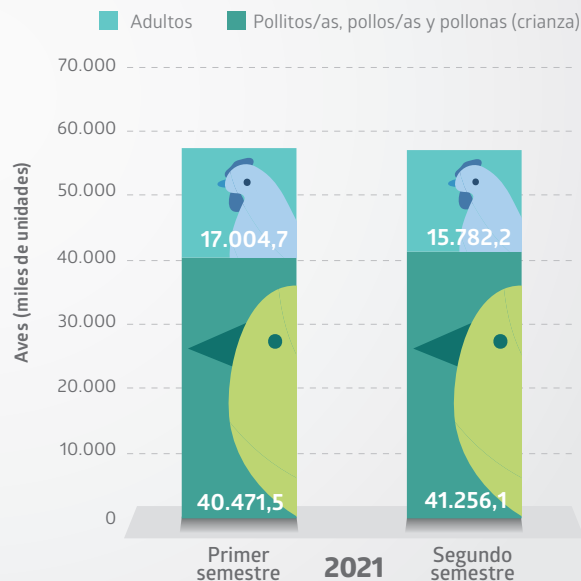

(a) Las existencias de aves contabilizadas a fines de cada semestre.

## Encuesta de criaderos de cerdos - tipos

- Durante el segundo semestre de 2021 las existencias de cerdos alcanzaron las **2.894.544** cabezas.

*Número de cabezas de cerdos por tipo, total país,  
por semestre año 2021<sup>a</sup>*

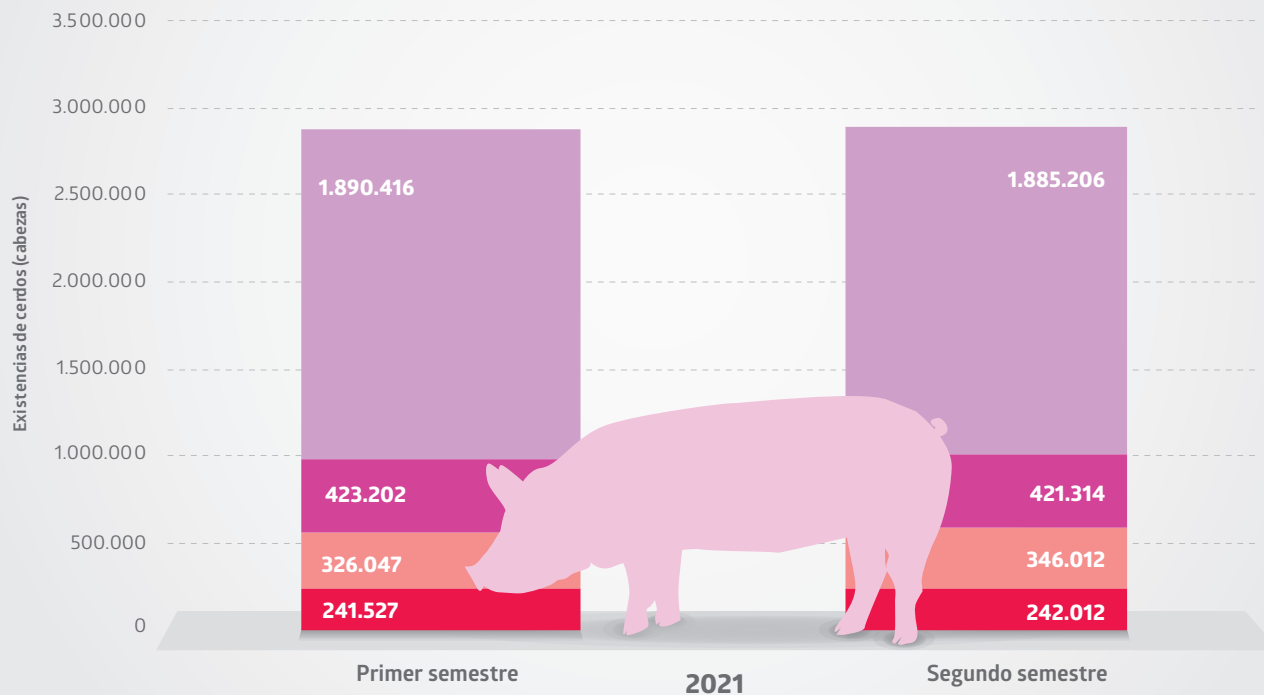

(a) Las existencias de cerdos contabilizadas a fines de cada semestre.

(1) Incluye machos en servicio, machos en crianza, hembras en reproducción, hembras en crianza y hembras de desecho.

■ Engorda ■ Crianza y recría ■ Lechones ■ Otros<sup>1</sup>

# Encuestas agroindustriales

## Principales resultados

### Cobertura regional

<b>Encuesta de la industria de cecinas</b>	Coquimbo, Valparaíso, Región Metropolitana, O'Higgins, Maule, Ñuble, Biobío, La Araucanía, Los Ríos, Los Lagos, Aysén, Magallanes y Antártica Chilena.
<b>Encuesta de la industria láctea menor</b>	Arica y Parinacota, Coquimbo, Valparaíso, Región Metropolitana, O'Higgins, Maule, Ñuble, Biobío, La Araucanía, Los Ríos, Los Lagos.
<b>Encuesta de ferias de ganado</b>	Valparaíso, Región Metropolitana, O'Higgins, Maule, Ñuble, Biobío, La Araucanía, Los Ríos, Los Lagos, Aysén.
<b>Encuesta de mataderos de ganado</b>	Coquimbo, Valparaíso, Región Metropolitana, O'Higgins, Maule, Ñuble, Biobío, La Araucanía, Los Ríos, Los Lagos, Aysén, Magallanes y Antártica Chilena.
<b>Encuesta de mataderos de aves</b>	Arica y Parinacota, Coquimbo, Valparaíso, Región Metropolitana, O'Higgins, Ñuble.

# Encuesta de la industria de cecinas - categorías de producción y regiones

- En 2021 se elaboraron **311.001,3** toneladas de cecinas a nivel nacional. De estas, **96.703,5** toneladas correspondieron a la categoría salchichas (viensas y gordas).

*Distribución por categoría de la producción de cecinas, total país, año 2021*

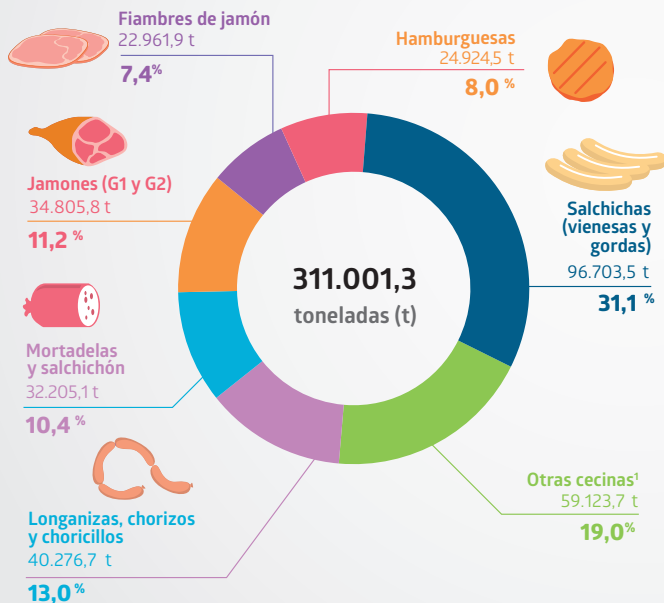

- La Región Metropolitana lideró la producción de cecinas a nivel nacional, concentrando el **51,8%** del total.

*Distribución regional de la producción de cecinas, año 2021<sup>a</sup>*

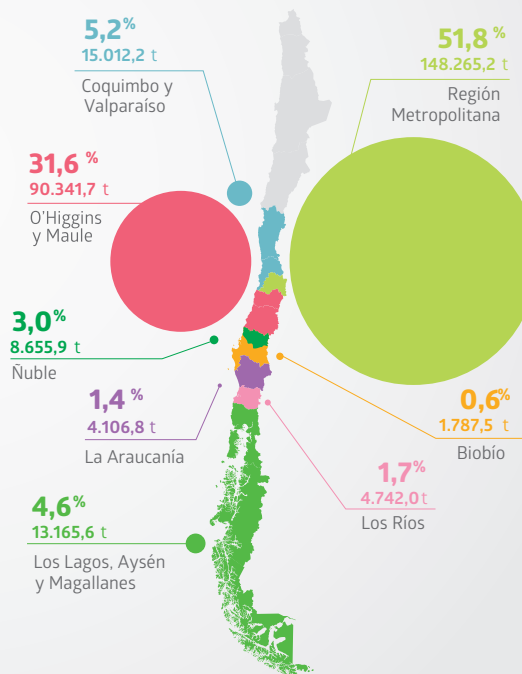

(a) Excluye hamburguesas.

(1) Otras cecinas incluye pechuga de ave, patés y pastas de jamón; arrollados; salames y similares; quesos de cabeza y similares; prietas; carnes saladas y/o ahumadas; tocinos y pancetas; pernils.

# Encuesta de la industria láctea menor - categorías de producción y regiones

- El producto queso madurado es el que representó la mayor producción, con **16.695,5** toneladas.
- Las regiones que encabezaron la elaboración de productos en la industria láctea menor fueron Maule, con **8.594,4** toneladas; Biobío, con **6.347,0** toneladas, y Los Ríos, con **5.206,4** toneladas.

*Distribución por categoría de elaboración de productos en la industria láctea menor, total país, año 2021<sup>a</sup>*

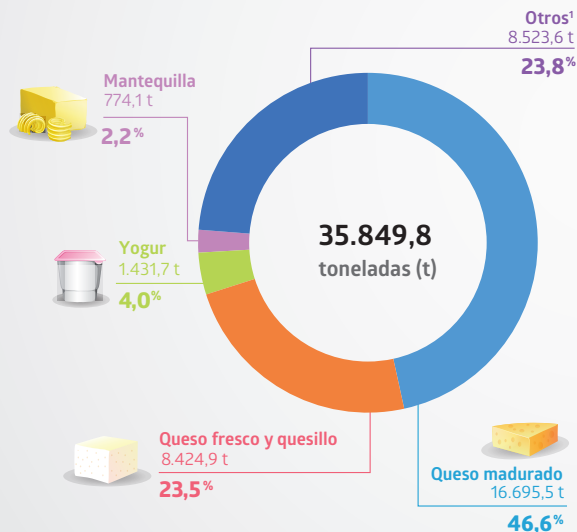

*Distribución regional de la elaboración de productos en la industria láctea menor, total país, año 2021<sup>a</sup>*

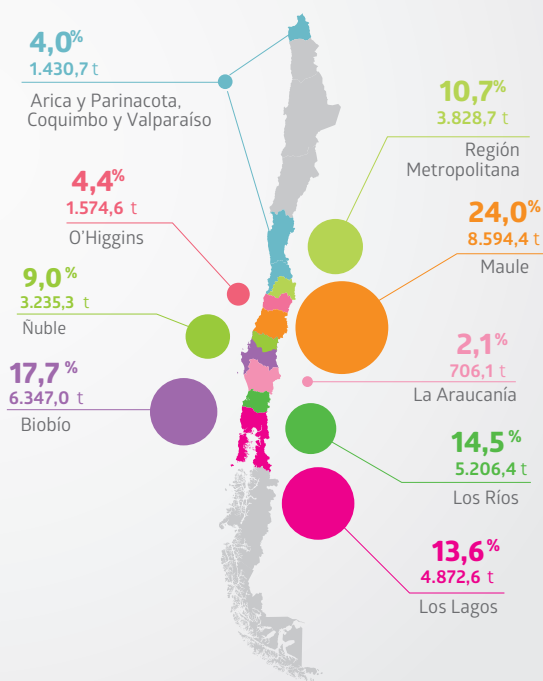

(a) Excluye la producción de leche fluida.

(1) Otros incluye crema fresca, manjar y otras categorías.

## Encuesta de ferias de ganado - especies

- En 2021 hubo un total de **1.055.089** cabezas de ganado rematado.

*Distribución por especie de cabezas transadas en ferias de ganado, total país, año 2021*

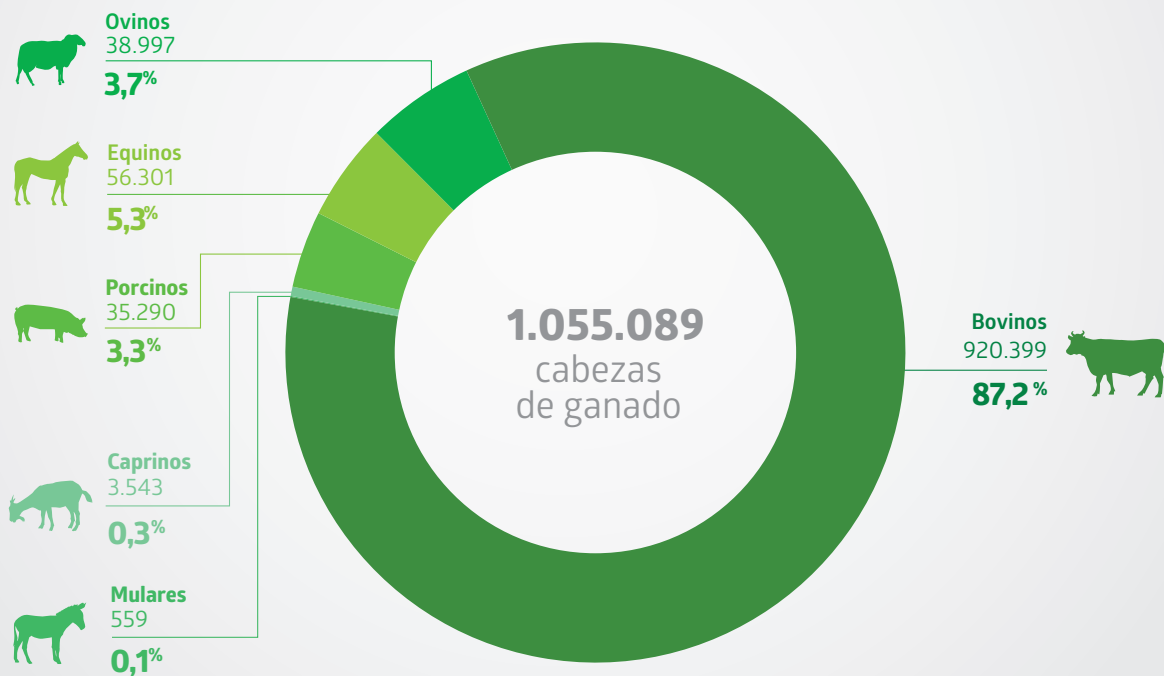

## Encuesta de ferias de ganado - regiones

- Durante 2021 se registraron **920.399** cabezas de ganado bovino rematados en ferias.
- La agrupación regional con mayor número de cabezas de ganado bovino rematadas en ferias fueron la agrupación Los Lagos y Aysén, con **312.802** cabezas rematadas; La Araucanía, con **243.343** cabezas, y la agrupación Ñuble y Biobío, con **167.351** cabezas.

*Distribución regional de cabezas de ganado bovino transadas en ferias de ganado, año 2021*



Valparaíso Metropolitana y O'Higgins	40.687	cabezas
Maule	87.235	cabezas
Ñuble y Biobío	167.351	cabezas
La Araucanía	243.343	cabezas
Los Ríos	68.981	cabezas
Los Lagos y Aysén	312.802	cabezas
<b>Total</b>	<b>920.399</b>	<b>cabezas</b>

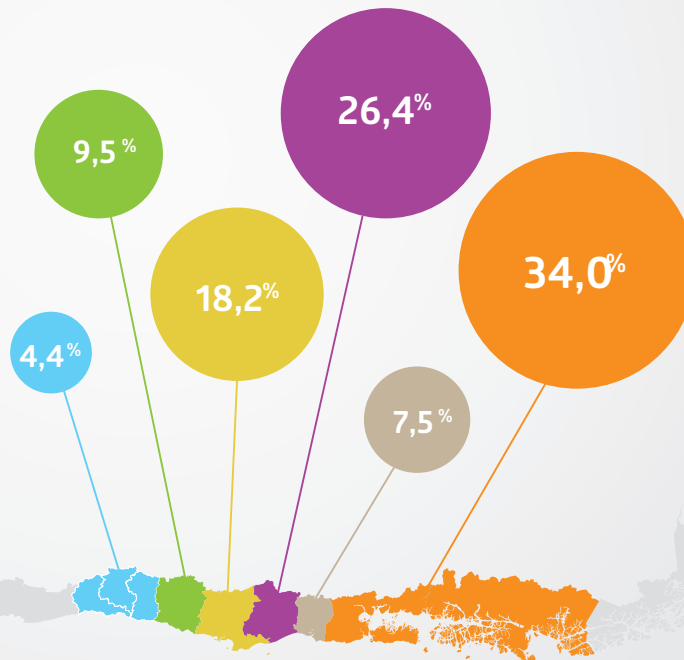



## Encuesta de mataderos de ganado - especies

- En 2021, a nivel nacional, se produjeron **818.385,5** toneladas de carne.
- La principal especie faenada fue porcinos, con **589.585,2** toneladas.

*Distribución por especie de la producción de carne en mataderos de ganado, total país, año 2021*

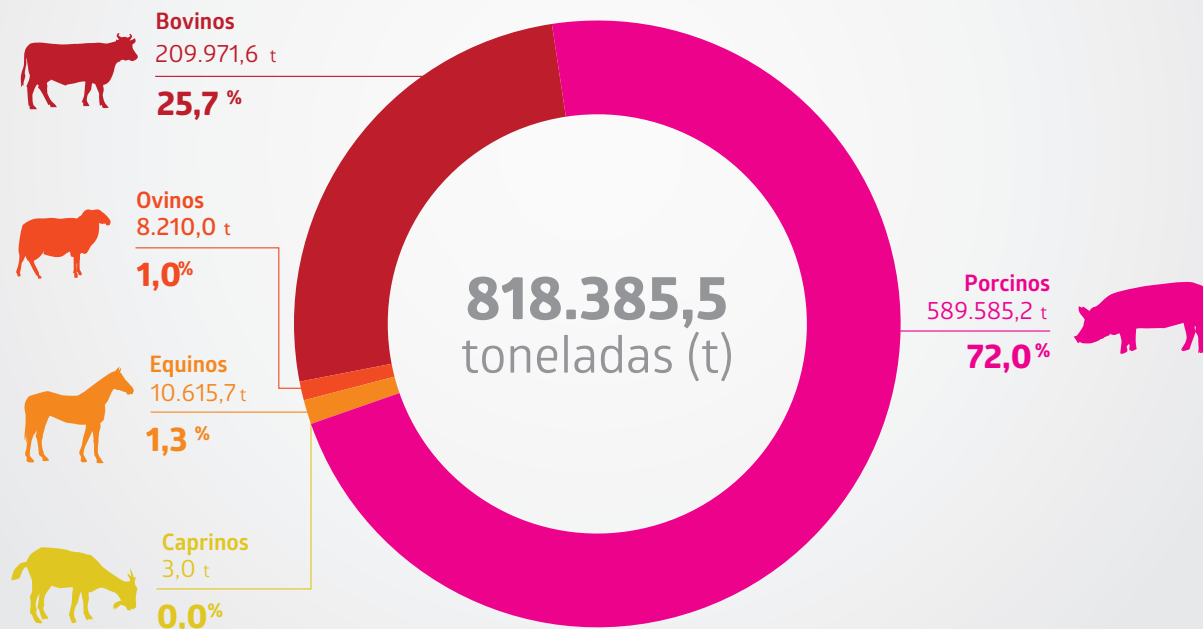

# Encuesta de mataderos de ganado - principales especies por región

- La producción de carne en vara<sup>1</sup> de ganado porcino durante 2021 alcanzó **589.585,2** toneladas a nivel nacional.

*Producción de ganado porcino por región, año 2021 (toneladas)*

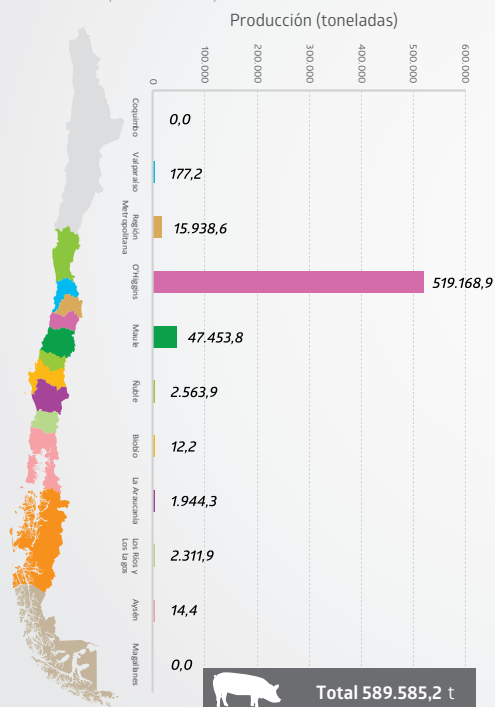

- La producción de carne en vara de ganado bovino en 2021 alcanzó **209.971,6** toneladas a nivel nacional.

*Producción de ganado bovino por región, año 2021 (toneladas)*

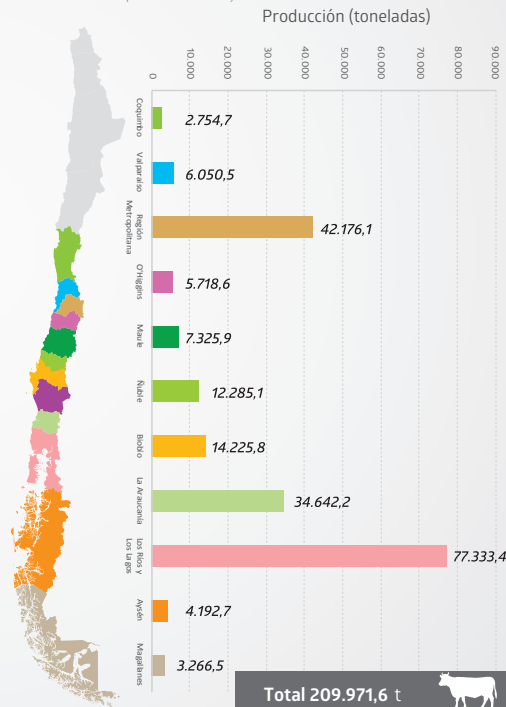

(1) Corresponde al cuerpo de cualquier res faenada y sangrada en matadero, y a la cual se le han extraído la totalidad de sus vísceras, órganos genitales, y el cuero. En los cerdos podrá presentar la cabeza, los riñones, las patas y el cuero.

## Encuesta de mataderos de aves - especies

- La producción de carne de aves broilers llegó a **675.142,5** toneladas en 2021.

*Distribución por especie de la producción de carne en mataderos de aves, total país, año 2021*

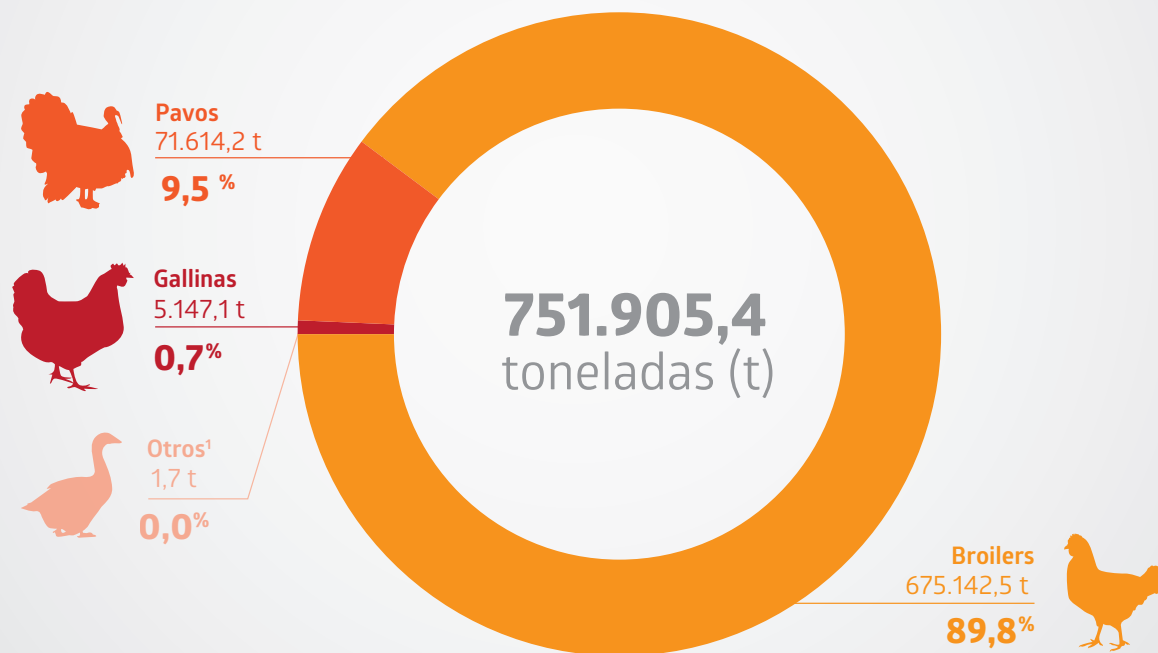

(1) Incluye patos, gansos, avestruces y otras aves de corral.

## Encuesta de mataderos de aves - regiones

- La agrupación de las regiones de O'Higgins y Ñuble se ubicó como la principal productora de carne de broilers en 2021, con **443.420,3** toneladas.

*Producción de broilers por región, año 2021*  
(toneladas)

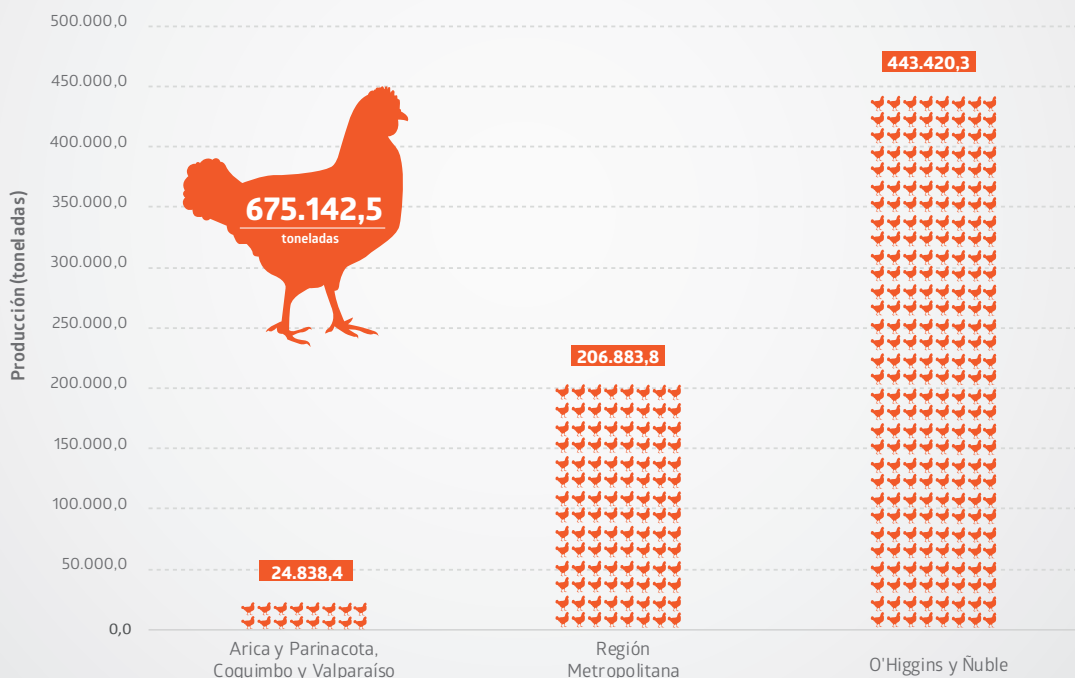



Descarga los resultados desde  
[www.ine.cl](http://www.ine.cl)